



LPFR MANAGER

Aplikacija za praćenje LPFR licenci



LPFR MANAGER

SADRŽAJ:

INSTALACIJA APLIKACIJE

Funkcija ove dokumentacije	2
Pokretanje	3
Antivirus zaštita -potrebno je znati	4

LOGOVANJE

Logovanje	5
-----------------	---

APLIKACIJA

Osnovni tasteri	7
Pregled licenciranih uređaja	8
Sortiranje	9
Izvoz podataka_	9

Prikaz podataka određenog uređaja.....	10
Dodavanje uređaja	11-12
Uklanjanje uređaja	13
Istorijat porudžbine.....	14
Kreiranje porudžbine i greške.....	24
Realizacija porudžbine	30
Nalog za prenos-uplatnica	11
Testni uređaji	35

PRESTANAK RADA

Firma u statusu mirovanja.....	24
Promena vlasnika	25
Podrška	

INSTALACIJA APLIKACIJE

1 Funkcija ove dokumentacije

Ovo uputstvo za upotrebu sadrži pregled sistema, tehničke podatke , detaljna uputstva korak po korak za korišćenje LPFR sistema i informacije o podešavanjima konfiguracije i rešavanju problema.

Document ;
Int Raster UserManual

DATE

OF PUBLICATION:

01/04/2023

VERSION:

1.0

Pokretanje

Svaki instalacioni fajl mora postojati u matičnom direktorijumu aplikacije, premeštanje, kopiranje i prebacivanje nekog dela komponente ili čitave komponente aplikacije u neki drugi direktorijum ili na eksterni medium uništiće koncept rada programima i sam neće raditi kako treba.

Zbog lakšeg rukovodjenja je najbolje sprovesti .exe (napraviti shortcut) pokretački fajl na radnu površinu preko opcije 'send to desktop'. Send to desktop opcija će omogućiti korisniku lakše korišćenje a pritom i brži pristup glavnom direktorijumu programa preko opcija----> properties/open file location.

Antivirus zaštita-potrebno je znati

Pri bilo kom izboru antivirusnog softvera/paketa morate dodati aplikaciju/program u zaštitni zid istog, da ne bi bilo potencijalnih problema sa pokretanjem i održavanjem u daljem radu. Većina antivirusa prijavi: "lažnu uzbunu". Avast, Kaspersky (najzahtevniji antivirus program), Panda, Avg itd -u opciji za zaštitni zid dodati pokretački fajl softvera.

 **Primer -Avast zaštita:**

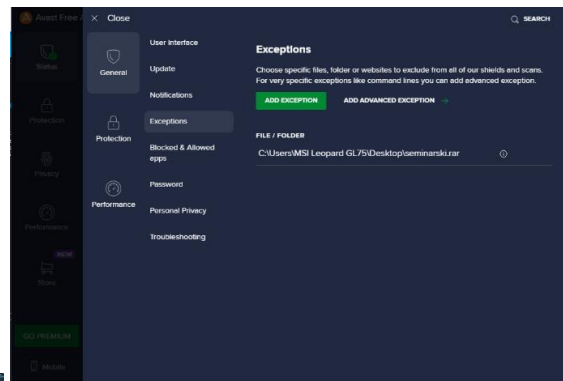
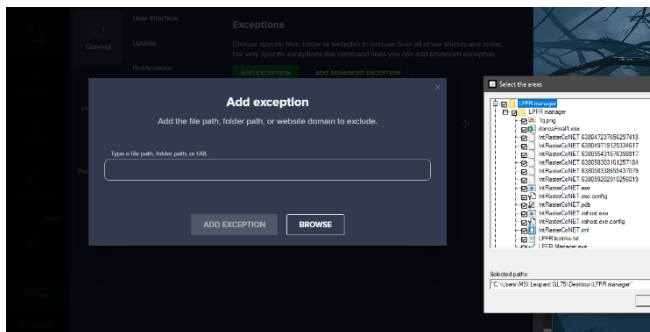

LOGOVANJE



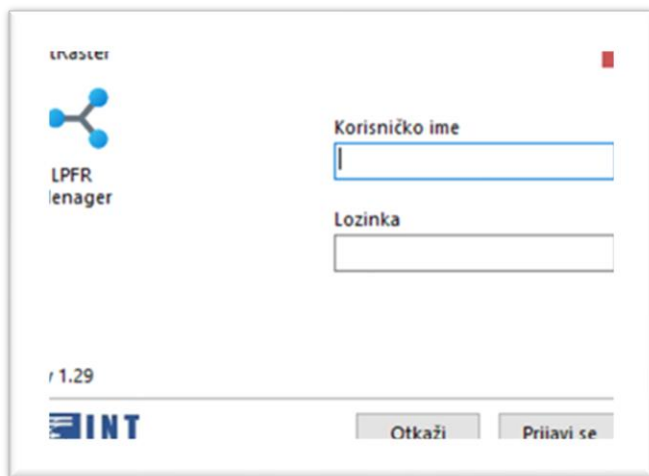

- ✓ Pokretanjem aplikacije (LPFR Manager.exe) otvara se dijalog boks za prijavu:



i Potrebno je uneti **Korisničko ime** i **Lozinku** i potvrditi klikom na dugme **Prijavi se**.

Osnovni tasteri

U zaglavlju početnog ekrana postoji 5 osnovnih tastera:

	Povratak na početak
	Odjava
 Prikaži sve	(Poglavlje 3)
 Moje porudžbine	(Poglavlje 5)
 Osveži	Osvežavanje podataka (s leve strane se vide datum i vreme poslednje provere)

*U gornjem delu ekrana prikazan je ukupan broj licenciranih uređaja (prvi red), odnosno broj licenciranih uređaja po modelima (drugi red):

MOJI UREDJAJI 877									
DP-150MX	547	DP-25MX	108	FP-700MX	206	WP-500MX	1	WP-50MX	15

*U donjem delu ekrana prikazan je cenovnik LPFR licenci:

CENOVNIK (Bez PDV-a)									
EFU LPFR 1 mesec	462,00	EFU LPFR 3 meseca	924,00	EFU LPFR 6 meseci	1.386,00	EFU LPFR 12 meseci	2.772,00	WIN LPFR 1 mesec	590,00
WIN LPFR 3 meseca	1.770,00	WIN LPFR 6 meseci	3.540,00	WIN LPFR 12 meseci	7.080,00	BC-50 Teron 1 mesec	360,00	BC-50 Teron 3 meseca	960,00
BC-50 Teron 6 meseci	1.740,00	BC-50 Teron+ 3 meseca	1.920,00						

☒ Prikaži sve

Svaki zapis (red) sadrži sledeće podatke (kolone):

- Model
- Serijski broj
- Datum isticanja licence
- Licencni period (izražen u broju meseci)
- Datum početka licence – ako je licence produžavana, ovo je datum početka poslednjeg produženja licence

Zahtevani datum isticanja licence (pomoćni podatak koji je poslužio da se prilikom puštanja mehanizma za kontrolu licenci ne blokiraju automatski, bez upozorenja, uređaji kojima je istakao licencni period) - ako je ovo polje crveno, postoji neslaganje u podacima (najverovatnije je istekao licencni period ili nedostaju neki podaci)

- PIB - Poreski Identifikacioni Broj korisnika
- Naziv i adresa - naziv korisnika i adresa objekta
- (poslednja dva podatka server preuzima sa bezbednosnog elementa instaliranog u uređaj).
- Istorija porudžbina

[illegible]

Sortiranje

Klikom na naziv kolone (u zaglavlju tabele) vrši se sortiranje tabele po datoj koloni od najmanje do najviše vrednosti (leksikografski ili od najstarijeg do najmlađeg datuma). Svakim sledećim pritiskom sortiranje se vrši u obrnutom smeru.

Izvoz podataka

Cela tabela ili bilo koji njen deo može da se izveze u excel ili tekst format obeležavanjem željenih redova¹ i njihovim kopiranjem istovremenim pritiskom na tastere CTRL + C, a zatim ubacivanjem kopiranog sadržaja u xls ili txt fajl komandom Paste (desni klik + Paste ili CTRL + V).

Ako su željeni redovi uzastopni, mišem se obeleži prvi red, a zatim se poslednji red obeleži mišem dok je istovremeno pritisnut taster SHIFT; ako željeni redovi nisu uzastopni, mišem se obeleži prvi red, a zatim se ostali željeni redovi obeležavaju mišem dok je istovremeno pritisnut taster CTRL.

Prikaz podataka odabranog uređaja

Klikom na bilo koji red (odnosno odabirom odgovarajućeg uređaja) u donjem delu ekrana se prikazuju sledeći podaci (vezani za izabrani uređaj):

- PIB - bezbednosni element - PIB korisnika i JID bezbednosnog elementa (koje je server preuzeo sa bezbednosnog elementa)
- Verzija FW - verzija firmvera (poslednje dve cifre pokazuju instaliranu verziju firmvera)
- Poslednji račun - broj poslednjeg računa i datum i vreme poslednjeg javljanja uređaja

PIB - bezbednosni element	verzija FW	poslednji račun
112498917 KQCNC DLC	364932	124/136ПП 15.3.2023. 10:22:55

Dodavanje uređaja

Prilikom fiskalizacije(registracije) novih uređaja, neophodno je te uređaje dodati u LPFR Manager.

Dodavanje uređaja se vrši klikom na dugme  (u donjem delu ekrana). Otvara se dijalog boks za unos modela i serijskog broja uređaja.

Ukoliko je upisani uređaj već bio fiskalizovan (registrovan), pojaviće se podaci o korisniku, kao i datum fiskalizacije, a polje Datum aktivacije će biti popunjeno i neaktivno.

- i** Potrebno je da svaki distributer pregleda bazu i sve kase koje ne pripadaju njemu javi INT Raster-u kako bi iste prebacili onom distributeru kome zaista pripadaju ili ukoliko smo ih duplirali iste uklonimo.

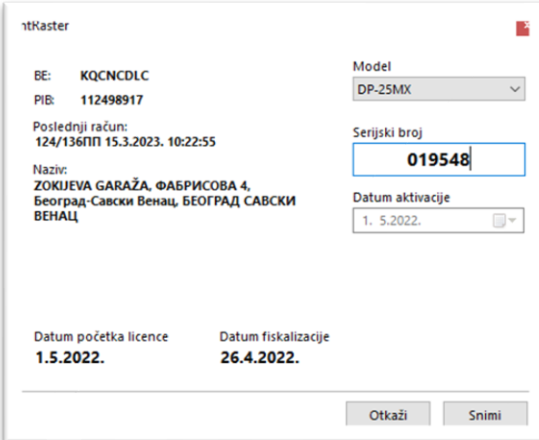

The screenshot shows a dialog box titled "ntKaster". It contains the following fields and information:

- BE:** KQCNC DLC
- PIB:** 112498917
- Poslednji račun:** 124/136ПП 15.3.2023. 10:22:55
- Naziv:** ZOKIJEVA GARAŽA, ФАБРИСОВА 4, Београд-Савски Венац, БЕОГРАД САВСКИ БЕНАЦ
- Model:** DP-25MX (dropdown menu)
- Serijski broj:** 019548 (text input field)
- Datum aktivacije:** 1. 5.2022. (dropdown menu)
- Datum početka licence:** 1.5.2022.
- Datum fiskalizacije:** 26.4.2022.
- Buttons:** Otkazi, Snimi

Ako upisani uređaj nije ranije bio fiskalizovan (registrovan), polje Datum aktivacije će biti aktivno i u njega treba upisati datum aktivacije (podrazumevana vrednost je tekući datum). Upisivanjem datuma aktivacije (ili njegovim izborom iz padajućeg menija), automatski se generiše Datum početka licence (prvi dan sledećeg meseca).

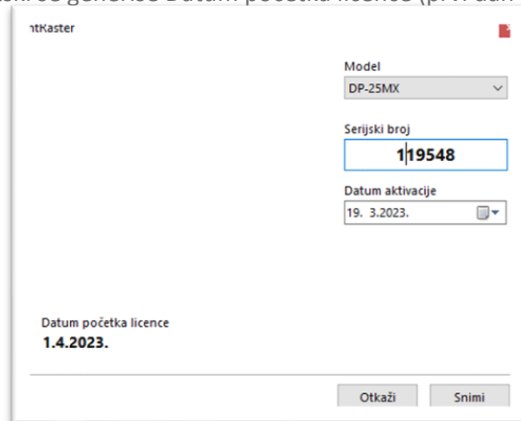

The screenshot shows a window titled 'ntKaster' with a red close button in the top right corner. Inside the window, there are three input fields: 'Model' with a dropdown menu showing 'DP-25MX', 'Serijski broj' with a text box containing '119548', and 'Datum aktivacije' with a date picker showing '19. 3. 2023.'. Below these fields, the text 'Datum početka licence' is followed by the date '1.4.2023.'. At the bottom of the window, there are two buttons: 'Otkaži' and 'Snimi'.

Ako su uneti podaci ispravni, treba ih potvrditi klikom na dugme **Snimi**. Ako nešto nije u redu, klikom na dugme **Otkazi** otkazujemo celu operaciju.

Uklanjanje uređaja

Uklanjanje uređaja se vrši klikom na dugme **- Ukloni uređaj**, pošto smo ga prethodno obeležili na listi (klikom na odgovarajući red). Pojavljuje se upozorenje:

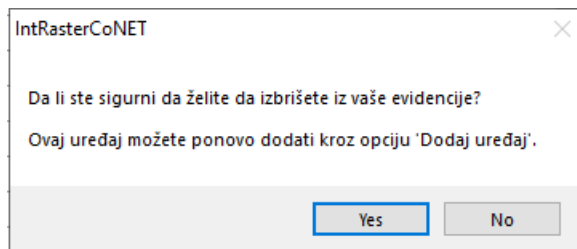

i Klikom na dugme **Yes** uklanjamo odabrani uređaj iz evidencije. Klikom na dugme **No** odustajemo od uklanjanja uređaja.

Preduzeće za proizvodnju, promet i usluge
Toše Jovanovića 11
11030 Beograd - Čukarica

porudbina proverena 20.03.2023 09:21:57

Iznos		Vrednost		Kontrolni iznos		Prostak salda	
0,00		0					
Mojen broj porudbine 877							
prethodni kontrolni Datum polika licenca							
Identi	Serijski broj	Datum isticanja licence	Lic. periodicitet	Datum polika licence	Zahvateno datum isticanja licence	PIB	Naziv i adresa
DP-25AK	000432	15.3.2023.	6	15.3.2022.	1.6.2022.	11218769	SEKAL NOVO KORNJAKOVA, TRGOVACKA 30B, Beograd-Čukarica...
DP-15AK	005263	15.3.2023.	6	15.3.2022.	1.8.2022.	11218769	TEHNIČKI UNIVERZITET SLOVENIJE, Ljubljana
DP-15AK	007134	15.3.2023.	6	15.3.2022.	1.6.2022.	11012915	TEHNIČKI UNIVERZITET SLOVENIJE, Ljubljana
DP-25AK	016651	15.3.2023.	6	15.3.2022.	1.6.2022.	11007332	CELENI KOTLOV d.o.o. Beograd, BEOGRADSKA 173, Beograd...
VP-50AK	004119	15.3.2023.	6	15.3.2022.	1.6.2022.	11007332	CELENI KOTLOV d.o.o. Beograd, BEOGRADSKA 173, Beograd...
DP-25AK	018403	15.3.2023.	6	15.3.2022.	1.6.2022.	11048733	TOREDO KROJ, POLJANSKA 89, Beograd-Čukarica, BEOGRAD...
DP-25AK	019360	15.3.2023.	6	15.3.2022.	1.6.2022.	11024460	SAMOSTALNA ZAJNIČKA RADNA KOMETIČESKA SALON I S.O. d.o.o.
DP-15AK	019453	15.3.2023.	6	15.3.2022.	1.6.2022.	11072797	Proizvodnja za prenos i uslugu priključivanja na mrežu Beograd-Čukarica...
DP-15AK	020025	15.3.2023.	6	15.3.2022.	1.6.2022.	11072797	Proizvodnja za prenos i uslugu priključivanja na mrežu Beograd-Čukarica...
DP-15AK	000135	15.3.2023.	6	15.3.2022.	1.6.2022.	11067810	STALERT MANAGEMENT, MARKOVA 71, Beograd-Čukarica...
DP-15AK	019005	15.3.2023.	6	15.3.2022.	1.6.2022.	11067810	STALERT MANAGEMENT, MARKOVA 71, Beograd-Čukarica...
DP-25AK	014419	15.3.2023.	6	15.3.2022.	1.6.2022.	11007378	OSIDA KADIMA SARAJEVAŠKA ZAJNIČKA TEHNIČKA POSLOVNA...
DP-25AK	014419	15.3.2023.	6	15.3.2022.	1.6.2022.	11007378	OSIDA KADIMA SARAJEVAŠKA ZAJNIČKA TEHNIČKA POSLOVNA...
DP-15AK	016617	15.3.2023.	6	15.3.2022.	1.6.2022.	11124460	STRAJ, BEOGRADSKA 17, Beograd-Čukarica, BEOGRADSKA 17...
VP-50AK	000482	15.3.2023.	6	15.3.2022.	1.6.2022.	11138310	SPEED FIT NBS DOO BEOGRAD, PULJIVICKA 20, Beograd-Čukarica...
DP-15AK	019405	15.3.2023.	6	15.3.2022.	1.6.2022.	11004417	BRANCA BRANJE PROJEKTOVANJE I USLUGE GRAĐEVINARSTVA I UGR...
VP-50AK	019404	15.3.2023.	6	15.3.2022.	1.6.2022.	11072961	PREUZETA ZA PROJEKT I USLUGE GRAĐEVINARSTVA I UGR...
DP-15AK	015380	15.3.2023.	6	15.3.2022.	1.6.2022.	11241051	KERAMBAK LLC s.o.o. DROVNOVO, ANDRIJEVIĆEVA 25, Beograd...
DP-25AK	020401	15.3.2023.	6	15.3.2022.	1.6.2022.	11100454	GRUPOVANJE ZA PROJEKTOVANJE INŽENJERSTVO I PROJEKTOVANJE...
DP-15AK	019238	15.3.2023.	6	15.3.2022.	1.6.2022.	10718262	CENTAR REKREACIJE D.O.O. Beograd-Čukarica, BRANKOVA 10...
DP-15AK	015862	15.3.2023.	6	15.3.2022.	1.6.2022.	11100454	GRUPOVANJE ZA PROJEKTOVANJE INŽENJERSTVO I PROJEKTOVANJE...
DP-15AK	009072	15.3.2023.	6	15.3.2022.	1.6.2022.	11100454	GRUPOVANJE ZA PROJEKTOVANJE INŽENJERSTVO I PROJEKTOVANJE...

Kreiranje porudžbine- uglavnom je najpraktičnije da spisak licenciranih uređaja sortiramo po datumu isteka licence (na taj način će najveći broj uređaja kojima treba da produžimo licencu biti grupisan). Zatim čekiramo željeni obračunski period (1, 3, 6 ili 12 meseci) za sve uređaje kojima želimo da produžimo licencu.

I Plaćanje: najbolje je što više kasa staviti na jednu porudžbinu, time smanjujete svoje troškove provizije prema banci a i imamo manji broj dokumenata. Sve nove kase imaju besplatnu licencu do kraja meseca u kome su prvi put fiskalizovane, tj. obračun počinje od prvog dana sledećeg meseca.

Kreiranje porudžbine

1. Selektovati zeljene uredjaje

2.Čekirati željeni period (broj meseci)

3.Zatim ici na kreiraj porudžbinu

Kada završite sa dodavanjem licenci onda pritisnite dugme **KREIRAJ PORUŽBINU**. Otvoriće Vam se sledeći prozor:

*Imate opciju da otkazete ili da snimate porudžbinu. Ukoliko otkazete vraćate se na početnu tabelu. Ako pritisnete dugme

SNIMI onda prelazite u prozor moje porudžbine.

Kreirati porudžbinu sa sledećim parametrima	
Broj LPF/R/ke	
Iznos/bez PDV	6.930,0
PDV/00	
Iznos/za PDV	1.386,0
Iznos/za PDV-a	8.316,0

Realizacija porudžbine

status	iznos	limita	Nalog za prenos - Uplatnica
REALIZOVAN	119.750,40	72	

račun	orderstatus	PNB
1155 od 01.08.2023	U RADU	741151L
1155 od 12.12.2023	REALIZOVAN	411151L
1155 od 12.12.2023	U RADU	001151L
1155 od 12.12.2023	REALIZOVAN	401151L
1155 od 11.12.2023	REALIZOVAN	411151L
1155 od 11.12.2023	REALIZOVAN	341151L

Moje porudžbine

Nakon snimljene porudžbine u odeljku „moje porudžbine“ pojavljuje se prozor gde se vide sve porudžbine i podaci:

iznos sa PDV-om
broj uređaja
broj porudžbine sa datumom ,status i poziv na broj

model	serial_number	iznos	1m	3m	6m	12m
PT-1000AD	000002	1.663,20	<input checked="" type="checkbox"/>	<input checked="" type="checkbox"/>	<input checked="" type="checkbox"/>	<input checked="" type="checkbox"/>
PT-1000AD	000004	1.663,20	<input type="checkbox"/>	<input type="checkbox"/>	<input type="checkbox"/>	<input type="checkbox"/>
PT-1000AD	000009	1.663,20	<input type="checkbox"/>	<input type="checkbox"/>	<input type="checkbox"/>	<input type="checkbox"/>
PT-1000AD	000068	1.663,20	<input type="checkbox"/>	<input type="checkbox"/>	<input type="checkbox"/>	<input type="checkbox"/>
PT-1000AD	000075	1.663,20	<input type="checkbox"/>	<input type="checkbox"/>	<input type="checkbox"/>	<input type="checkbox"/>
PT-1000AD	000074	1.663,20	<input type="checkbox"/>	<input type="checkbox"/>	<input type="checkbox"/>	<input type="checkbox"/>
PT-1000AD	000073	1.663,20	<input type="checkbox"/>	<input type="checkbox"/>	<input type="checkbox"/>	<input type="checkbox"/>
PT-1000AD	000072	1.663,20	<input type="checkbox"/>	<input type="checkbox"/>	<input type="checkbox"/>	<input type="checkbox"/>
PT-1000AD	000071	1.663,20	<input type="checkbox"/>	<input type="checkbox"/>	<input type="checkbox"/>	<input type="checkbox"/>
PT-1000AD	000070	1.663,20	<input type="checkbox"/>	<input type="checkbox"/>	<input type="checkbox"/>	<input type="checkbox"/>
PT-1000AD	000067	1.663,20	<input type="checkbox"/>	<input type="checkbox"/>	<input type="checkbox"/>	<input type="checkbox"/>
PT-1000AD	000066	1.663,20	<input checked="" type="checkbox"/>	<input checked="" type="checkbox"/>	<input checked="" type="checkbox"/>	<input checked="" type="checkbox"/>

U donjem delu prozora imate spisak uređaja koji su obuhvaćeni navedenom porudžbinom, njihove serijske brojeve, iznos za svaki uređaj ponaosob i period produženja licence.Ukoliko je sve u redu onda kliknite na dugme NALOG ZA PRENOS - UPLATNICA i pojaviće Vam se uplatnica

▲ VAŽNO – licenca će biti produžena za čekirani broj meseci od datuma isteka licence a ne od datuma izrade porudžbine.▲

Za sve uplate u jednom danu licence će biti produžene prvog narednog radnog dana do 10h. Ukoliko su uplate izvršene u subotu ili nedelju produžetak licence će biti u utorak do 10h.

Sve nove kase imaju besplatnu licencu do kraja meseca u kome su prvi put fiskalizovane, tj. obračun počinje od prvog sledećeg meseca.

Nalog za prenos - uplatnica



Uplatnicu mozete odstampati, ocitati Qr kodom ili prepisati u e-banking ili nalog za prenos.

97 76283111



Bitno je da se uplati tačan iznos
Tolerancija je +-1Rsd i da se upiše tačan poziv na broj.

Ukoliko pogrešite poziv na broj ili uplatite manji ili veći iznos od naznačenog na uplatnici Vaša porudžbina neće biti realizovana a status će biti U PROBLEMU. Ukoliko je sve u redu, nakon proknjiženog izvoda i povezivanja uplate sa fakturom na osnovu poziva na broj koji ste uneli, status će biti promenjen u REALIZOVAN a licence će se automatski produžiti za periode koje ste naveli u konkretnoj porudžbini. Ukoliko ste greškom kreirali porudžbinu ostavite je u radu, navedenu porudžbinu ne možete izbrisati već će posle 30 dana nestati sa ekrana. **TAKVU PONUDU NEMOJTE UPLAĆIVATI.**

VAŽNA NAPOMENA: SVI ONI KOJI UPLATE LICENCU PRE ISTEKA ROKA NIJE POTREBNO POKRETATI UPDATE RUČNO, KOD KASA KOJIMA JE ISTEKLA LICENCA IMATE 2 MOGUĆNOSTI: DA PUSTITE DA KASA SAČEKA PRVI UPDATE I DA SE SAMA AŽURIRA ILI DA RESETUJETE KASU I RUČNO POKRENETE UPDATE. 

Istorijat porudzbine

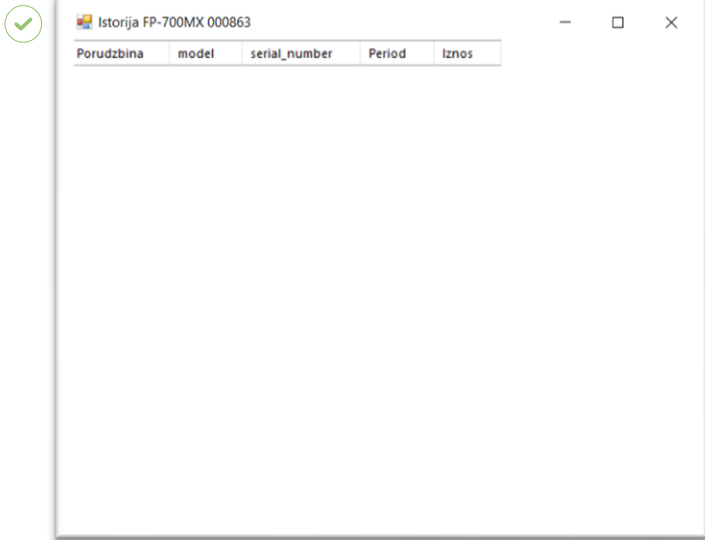

Klikom na dugme  aplikacija prikazuje spisak istorije porudžbina za selektovanu kasu.

Svaki zapis (red) sadrži sledeće podatke (kolone):

- Broj porudžbine
- Model
- Serijski broj
- Licencni period (izražen u broju meseci)
- Iznos

Testni uređaji

Testni uređaj – otvorena je baza testnih uređaja, svaki distributer može da prijavi po jedan testni uređaj.

LPFR licenca za **jedan testni se ne naplaćuje**. Potrebno je da distributer pošalje model i serijski broj kase sa naznakom ---
TESTNI UREĐAJ.

PRESTANAK RADA

Privremeni prestanak rada na kasi – Kada dođe do privremenog prestanka rada kase distributer šalje INT Raster-u mail sa obaveštenjem da je kasa prestala sa radom privremeno, pri čemu je potrebno da se navede model, serijsku broj, PIB korisnika i datum privremenog prestanka. Kada korisnik nastavi sa radom potrebno je dostaviti mail pri čemu je potrebno da se navede model, serijsku broj, PIB korisnika i datum nastavka rada.

Promena vlasnika - kada postoji kontinuitet u radu kase (licenca je aktivna), zamenom bezbedonosog elementa kasa će nastaviti sa radom a licenca će važiti onoliko koliko je uplatio stari vlasnik. Ukoliko postoji diskontinuitet (licenca je istekla) potrebno je poslati mejl sa modelom, serijskim brojem, PIB-om korisnika i datum početka rada novog vlasnika.

PODRŠKA

TEHNIČKA PODRŠKA I KONTAKT PODACI:

Ako imate pitanja o integraciji ili korišćenju softvera, naše odeljenje korisničke podrške će vam rado pomoći. Oni će obraditi vaš zahtev što je pre moguće.

WEBSITE:

 intraster.rs

Možete ih dobiti na:

E-MAIL ADRESE:



 prodaja@intraster.rs

 servis@intraster.rs

TELEFONSKI BROJEVI:

 +381 (060) 011-2162

 +381 (060) 011-2150

  Ponedeljak – Petak, 08:00 -16:00

